THUIR

Bulletin d'Informations Municipales
Mars 2016

Soirée SCAT

Photo © Philippe Becker

Cérémonie des voeux 4
Goûter des aînés 6
Honneur à nos bénévoles 8
Ils sont nouveaux thuirinois 9
Nos écoles : DYNAMIQUES ! 14
SCAT ou la Solidarité associative 17
Au programme des associations culturelles... 18
Angélique sur les toits de l'Europe 20
Thuir, ville de sports 21
Solidarité 24

Hommage à Jean Sirvan

Né le 5 janvier 1925 à la villa Palauda à Thuir où son père travaille pour M. Violet, il ira au Lycée Arago où il s'illustre comme athlète et joueur de rugby puis en qualité d'éclaireur, il sera chef de clan. Il participera à la Résistance dès l'âge de 17 ans.

A la fin de la 2nde Guerre Mondiale il part pour l'Indochine et reçoit la Médaille Coloniale.

A son retour il doit s'exiler en Ardèche où il devient Instituteur puis Directeur d'école tout en cumulant les fonctions d'Adjoint au Maire.

A la retraite, en 1978, il revient à Thuir. Il est élu en 1989 adjoint sur la liste René Olive.

Jean Sirvan était Adjoint honoraire de la ville, il nous a quittés le 9 janvier à l'âge de 91 ans.

Éditorial

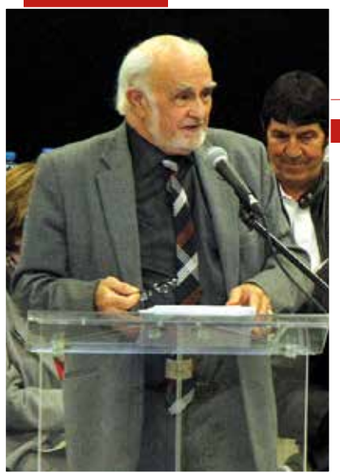

Madame,
Monsieur,
Chers Concitoyens,

Premier bulletin de l'Année 2016, retraçant l'activité, souvent festive des fins d'années, période de Vœux, à la population, au personnel et corps constitués Mairie et Communauté de Communes des Aspres, écoles, aux associations, aux sportifs, commerçants, pour certaines rencontres, un dialogue, une discussion peut s'établir.

"2015" une fin d'année qui fut marquée aussi, par les événements terribles qui ont eu lieu, Janvier, Novembre, une fin d'année dans un Pays en "État d'Urgence", fin d'année marquée aussi par la mise en place d'une sécurité renforcée. Chacun pensant aux dizaines de morts, et centaines de blessés des attentats terroristes, qui l'avaient endeuillée.

Fin d'année 2015, début 2016 dans une France en crise économique, un pouvoir d'achat en berne, un taux de chômage en augmentation.

Une période où citoyen, et collectivités se demandent de quoi sera fait l'avenir.

Pour nous, Commune, c'est la baisse des dotations de l'État qui nous préoccupe, avec d'autres mesures qui se mettent en place, et qui impactent négativement notre Budget.

Pour "tenir le coup", sans affecter les actions concernant la solidarité et l'emploi, concernant le maintien des services à la population, sans augmenter les tarifs de ces services, bibliothèque, piscine..., en maintenant notre aide aux licences sportives ou à la culture, malgré des dépenses nouvelles, notamment l'ouverture de la nouvelle Halle, en optimisant le budget en faveur de la Sécurité, pour "tenir le coup" nous avons réorganisé certains de nos services, mutualisé certains autres avec la Communauté de Commune des Aspres, revu à la baisse certains postes concernant le fonctionnement de la Commune, ceci devant nous permettre d'appréhender cette année 2016, assez confiants et je peux déjà annoncer que pour la 12ième année consécutive nous n'augmenterons pas nos impôts locaux.

A aujourd'hui avec l'ouverture de la Salle des Aspres, je crois pouvoir dire que les équipements de notre cité nous placent très haut dans le classement des villes de notre Département quant aux équipements Sportifs et Culturels.

Je crois pouvoir dire aussi, que l'ouverture de la Zone d'Activité Économique, procure, quoique certains puissent en dire, un certain nombre d'emplois, bienvenus dans le contexte actuel.

Je pense que nous pouvons, raisonnablement être optimiste, notre cité commence à regagner de la population, elle continue à s'équiper, à travers les investissements publics et privés.

Oui, nous sommes, en dynamique dans les Pyrénées-Orientales. Nous le constatons tout au long de l'année.

Sans faire preuve d'un optimisme béat, nous avons ainsi beaucoup de raisons d'espérer.

Mais la Ville, comme beaucoup d'autres malheureusement est confrontée au problème récurent des **INCIVILITÉS**.

Ainsi je voudrais encore une fois faire appel à chacune et chacun d'entre vous.

Car prendre soin de la Ville est l'affaire de nous toutes et de nous tous. Le Civisme ce n'est pas un concept pour ou contre le Maire, pour ou contre le voisin, pour ou contre un gouvernement.

Non, le civisme est l'attitude qui nous confère le titre de citoyen.

Un citoyen, respecte la vitesse, les stops, les trottoirs, les passages protégés, n'emprunte pas les sens interdits, lorsqu'il est sur un engin motorisé.

Un citoyen, ne jette pas ses gravats n'importe où, ni ses mégots et souvent volontairement visibles.

Un citoyen respecte les sites à déchets ménagers, et ne met pas volontairement ses déchets devant les containers, ou tout simplement sur un trottoir ou une pelouse, de telles actions n'honorent pas leurs auteurs.

Il en est de même pour ceux qui mettent certains bulletins dans l'urne pour se "défouler".

Un citoyen, qui a des chiens, respecte sa ville et ses voisins et use des canisettes implantées sur les sites.

Pour beaucoup de ces actions la Police Municipale sévit, c'est dommage d'en arriver là.

Ce sera pire, lorsque la Loi, permettra aux communes de percevoir les contraventions, ce qui n'est pas le cas aujourd'hui...

Appel au Civisme, mais aussi appel à vivre ensemble, c'est ainsi que beaucoup de problèmes, qui fâchent aujourd'hui pourront se résoudre, et la vie en société sera plus supportable. Ne passons pas notre temps à épier les autres, à penser qu'ils ont des privilèges. Ne passons pas notre temps à voir la "PAILLE qu'ils ont dans l'œil, sans voir la POUTRE qui est dans le notre"

C'est ainsi que beaucoup de ces choses qui exaspèrent aujourd'hui, paraîtront plus supportables, et que le "Vivre Ensemble" deviendra un concept au quotidien.

Pour terminer, je voudrais remercier celles et ceux qui sur les réseaux sociaux, remettent à leur place, les individus guidés par la bêtise, ou la haine, dès lors qu'ils y débitent les pires ....inepties, auxquelles, j'ose le croire ils ne croient pas eux-mêmes.

Je vous donne rendez-vous au prochain bulletin qui paraîtra après le vote du budget, et je vous dis à toutes et à tous "Bon Courage" l'avenir sera ce que nous le ferons.

René OLIVE

Maire

Vice-Président du Conseil Départemental

MAIRIE DE THUIR
30 bd Léon-Jean Grégory - B.P. n°6
66301 THUIR CEDEX
Tél: 04.68.84.67.67 - Fax : 04.68.53.39.85
mairie@thuir.fr - www.thuir.fr

Rédaction - Documentation - Création - Diffusion: Mairie de Thuir / Photographies de couverture: Angélique Duchemin par Philippe Becker, SCAT par Valérie Cardoner, SCAT (foulards bleus) par Karine Gorris / Photographies: Mairie de Thuir sauf mention contraire / Impression: Encreverte sur papier PEFC.

Reproduction même partielle interdite. Toute contrefaçon ou utilisation de nos modèles à des fins commerciales, publicitaires ou de support sera poursuivie (article 19 de la loi du 11 mars 1957). Nous déclinons toutes responsabilités pour toutes les erreurs involontaires qui auraient pu se glisser dans le présent document, malgré tous les soins apportés à la réalisation (jurisprudence : cours d'appel de Toulouse 1887, cours d'appel de Paris 19 octobre 1901).

INFORMATION

Certains concitoyens s'interrogent du fait que les containers enterrés place Péri, ne sont pas encore mis en service.

A cela, une raison simple : les services de la Communauté de Communes et de la Commune, sont en train de mettre en place un service ramassage de cartons, de cagettes, des déchets de produits de bouche, avec les commerçants, ainsi que de sensibiliser, ceux qui en ont besoin du fait que les sites concernant les déchets ménagers, ne sont pas des décharges à ciel ouvert, avant d'ouvrir ces nouvelles installations.

Ceci est facilité du fait que les études sur le bâtiment qui doit être réhabilité ne sont pas terminées.

Encore une fois, je pense qu'il est plus simple de demander ''à la mairie'' certaines ''infos'' avant d'aller solliciter le renfort de la Presse locale.

Le Maire justifie ses options économiques.

Privé de discours de vœux en 2014 et en 2015 en raison du devoir de réserve en année électorale, René OLIVE n'a pas boudé son plaisir de s'exprimer ce vendredi 8 janvier auprès de la population. Des événements nationaux aux réalisations thuirinoises en passant par les élections, il a balayé de nombreux sujets avec pédagogie, passion, parfois espièglerie… Un exercice sur lequel il excelle, devant un public extrêmement attentif.

C'est dans la superbe « Salle des Aspres » dernière réalisation sur la ville de Thuir, qui doit permettre d'accueillir des manifestations et événementiels culturels et sportifs, que plus de 500 personnes sont venues assister vendredi dernier à la traditionnelle cérémonie des vœux.

Dans un premier temps, c'est Hermeline Malherbe, Présidente du Conseil Départemental et sénatrice des Pyrénées-Orientales qui a tenu à présenter ses vœux à la population thuirinoise, saluant au passage les nombreux maires des Aspres, présents dans la salle, témoignage d'une véritable unité et solidarité des élus du canton. Elle est tout d'abord revenue sur les terribles attentats survenus en 2015, rendant ainsi hommage aux nombreuses victimes, puis a saisi l'occasion de remercier les électeurs d'avoir permis la victoire de la majorité départementale.

De même, elle est revenue sur les dernières élections régionales qui se sont tenues en 2015, menant Carole Delga à la présidence de la Région et fondant beaucoup d'espoir sur la qualité de l'accompagnement que cette collectivité pourra ainsi apporter au territoire et plus particulièrement dans les Aspres où les projets sont nombreux et de qualité. Enfin, elle a insisté sur l'accompagnement permanent du Département qu'elle préside à la ville de Thuir et à la communauté de communes des Aspres, tant sur le plan technique que financier. Elle a bien évidemment conclu en souhaitant une bonne et heureuse année à la population.

Nos champions Claude Badie et Angélique Duchemin.

C'est alors que René OLIVE, maire de Thuir et Président de la Communauté des Aspres, après avoir remercié la Présidente du Conseil Départemental, a présenté les nombreuses personnes qui l'entouraient sur l'estrade : l'équipe municipale, les membres du conseil municipal des jeunes, et deux personnalités qu'il a tenu à honorer en cette cérémonie de vœux : Claude Badie ce thuirinois qui fut champion de France, du monde, vice-champion olympique de natation, Capitaine de l'équipe de France Handisport et Angélique Duchemin, récemment investie du titre de championne d'Europe de boxe. Tous deux « des exemples pour la jeunesse » selon le Maire, ont été très chaleureusement applaudis.

Le Maire est ensuite revenu sur les événements qui ont marqué 2015 : les attentats qui ont fait 17 victimes en janvier, 130 morts et 400 blessés le 13 novembre, saluant le courage des forces de l'ordre mais aussi des bénévoles qui ont prêté secours aux nombreuses victimes. Il a ensuite, également, évoqué les élections départementales de mars et régionales de décembre. Profitant de l'occasion pour remercier les électeurs qui l'ont reconduit, aux côtés d'Edith Pugnet, présente dans la salle, dans son mandat de conseiller départemental, et exprimant, malgré la victoire de Carole Delga à la Région, sa déception quant aux résultats des votes lors des élections régionales qui ont vu une poussée de l'extrême droite sans précédent.

Revenant sur les réalisations effectuées dans la ville, René Olive a rappelé que depuis des décennies tous les ingrédients ont été mobilisés en faveur du centre-ville : les principales infrastructures y ont été implantées (Théâtre, Halles des sports multifonctions et annexes, Médiathèque…), les nombreuses places de stationnement GRATUIT, la réhabilitation des espaces publics avec des matériaux de qualité, la présence d'éléments culturels (statues, fontaines…), le rachat du circuit de visites des caves Byrrh, les nombreuses animations gratuites, la densification du centre-ville…

Pendant près de 27 ans, tout a été mis en œuvre en ce sens, et cela est reconnu par le plus grand nombre. Pendant des décennies, la commune a donc aménagé son centre-ville pour pouvoir un jour ouvrir un pôle commercial qui aujourd'hui, ne peut que conforter l'économie locale donc l'emploi. Thuir étant un pôle d'équilibre, la création de la zone commerciale était une nécessité.

Si cela n'avait pas été fait, elles auraient été créées à proximité, sur un territoire voisin, générant les mêmes contraintes, sans en tirer aucun avantage. Cela n'était pas imaginable. Ce n'est d'ailleurs pas la création de ces surfaces commerciales qui impactent le commerce du centre-ville. Force est de constater que bon nombre de petits commerces du centre ont fermé ou se sont délocalisés sur les boulevards plus commerçants, alors même que la zone n'existait pas encore !

Aussi, en 2016, les travaux de réfection des rues de la ville vont se poursuivre avec en outre l'aménagement du parking « Caves Byrrh » (ex Cusenier), un bail ayant été signé avec la Société Pernod.

Après avoir énuméré les nombreux chantiers réalisés en 2015 et ceux projetés en 2016, le maire a rappelé que malgré les contraintes budgétaires liées à la baisse de dotations de l'Etat, les impôts sur la ville de Thuir n'augmenteront pas. Le budget "sain" de la commune et son faible taux d'endettement lui permettent de poursuivre son bon niveau d'investissements.

Enfin, après avoir condamné certains actes d'incivilité, coûteux pour la collectivité, il a appelé à davantage de civisme.

Photos : Sylvie LEMORT

Goûter des aînés... Un rendez-vous à ne pas manquer !

Une salle comble, 400 convives ont répondu à l'invitation du Maire et du Conseil Municipal. Placé sous le signe du divertissement et de la bonne humeur, particulièrement apprécié et attendu des Séniors thuirinois, ce rendez-vous est souvent l'occasion de se rappeler les bons souvenirs entre amis, de raviver quelques anecdotes et se remémorer le bon vieux temps.

Mais loin d'être nostalgique et passéiste ce moment est surtout un bon moment récréatif. Un show musical exceptionnel des années 80 par la Troupe Reval Spectacle a invité nos seniors à rejoindre la piste de danse.

Avant que la nuit ne tombe et avant de se quitter, les convives ravis se donnaient rendez-vous pour 2017.

Cette année, plus de 1 000 goûters ont été distribués. Les personnes ne pouvant se déplacer n'ont pas été oubliées. Une tournée à domicile a été organisée par les élus pour 240 d'entre eux, tandis que 360 de nos vaillants anciens ont préféré récupérer leur goûter à la MJC.

La reine Gisèle aux côtés des deux Adjoints Maude Rouault et Raymond Lemort.

Elus et bénévoles après le service.

Marcel Bourrat, Rémy Attard, Raymond Lemort, Edith Pugnet, Philippe Banyols et Lucile Sabrazat

Chorale et galette pour les vœux à la maison de retraite : l'occasion du bilan et des perspectives...

Le mercredi 13 janvier le Chœur des Aspres a animé l'après-midi à la maison de retraite en présence de membres du Conseil d'administration et de leur Président Raymond Lemort, de Philippe Banyols, Directeur du Centre hospitalier et des EHPAD de Thuir et d'Ille-sur-Têt, d'Edith Pugnet, Conseillère départementale, de Rémy Attard et Marcel Bourrat, Membres du Conseil d'Administration et de représentants du Conseil de la vie sociale et des familles.

La "place du village" de l'EHPAD, lieu incontournable de l'établissement, était comble et ce fut l'occasion pour la Directrice adjointe, Lucile Sabrazat, de présenter ses vœux aux résidents.

L'EHPAD compte, au mois de janvier, 106 résidents présents à temps complet et 4 personnes en hébergement temporaire. La moyenne d'âge est de 85 ans, la doyenne de l'établissement en a 99.

Dans son discours Lucile Sabrazat a retracé les moments festifs et animés de 2015 en égrenant les activités auxquelles ont participé les résidents. Ils ont pu bénéficier de nombreuses animations au sein de la maison de retraite : journée nationale de l'alimentation en collaboration avec les cuisines du "GIP Coopélog", semaine bleue, lotos, anniversaires du mois agrémentés chaque fois d'un spectacle, ateliers divers et variés, Kermesse, marché de Noël...

Les résidents qui pour certains ont toujours le pied levé, ont fait de belles sorties : balade en catamaran, grillade sur l'aire des frênes, olympiades à Ille-sur-Têt, sorties au restaurant, thés dansants, concerts, cinéma... Avec le Centre hospitalier, ils ont partagé l'expérience de l'édition 2015 du prix Folire en participant au jury.

Ils ont gardé un lien fort avec la ville de Thuir en participant notamment au Carnaval, aux goûter des aînés et au loto de Thuir Solidarité.

Lucile Sabrazat a également remercié l'artiste Charly pour l'exposition qu'il a offerte à l'EHPAD et dont le vernissage a eu lieu au mois de novembre.

Elle a ensuite salué le travail des équipes soignantes et administratives. Elle a rappelé que ce nouveau bâtiment a permis d'offrir de nouveaux modes d'accueil. En effet, l'accueil de jour qui a ouvert ses portes en février 2015 a reçu 54 personnes sur l'année 2015 pour une file active à ce jour de 12 personnes. Les 8 places de séjours temporaires n'ont quant à elles pas encore atteint 100% d'occupation mais forts de l'expérience, certains des résidents qui en ont bénéficié ont fait le choix de s'installer définitivement à l'EHPAD.

En 2015, des évaluateurs externes sont venus au sein de l'établissement. Cela a permis d'apprécier le niveau de qualité atteint et les actions d'amélioration à mettre en œuvre. Cette évaluation a mis en exergue de très bons résultats concernant le respect de la qualité de vie dans l'établissement, elle a montré combien le personnel et l'encadrement œuvraient de façon bienveillante et dans le respect des droits et des besoins des résidents.

En 2016, un nouveau projet d'établissement devra être rédigé. Ce sera l'occasion de positionner l'établissement sur le territoire, d'élargir les compétences pour la prise en charge des personnes atteintes de la maladie d'Alzheimer ou de troubles apparentés, de développer les partenariats et d'améliorer les prestations offertes aux résidents en collaboration avec le centre hospitalier de Thuir.

Lucile Sabrazat a conclu en adressant ses meilleurs vœux de bonheur et de quiétude aux résidents et en remerciant les personnes présentes.

Raymond Lemort a ensuite pris la parole au nom du Conseil d'administration, il a souhaité une belle année aux résidents et à leur famille. Il les a rassurés en donnant de bonnes nouvelles de l'aménagement de l'avenue de la Fauvelle.

Les résidents impatients ont pu ensuite profiter de l'après midi festive qui a commencé par une formidable représentation de la chorale de l'Aspre qui a entonné des chants qui ont fait voyager les aînés de la Catalogne jusqu'aux Antilles en passant par Toulouse et les corons.

Enfin les résidents ont partagé la traditionnelle galette des rois offerte par la commune qu'ils remercient chaleureusement.

Honneur à nos bénévoles !

Moment émouvant de la soirée, le Maire remet la médaille à Monique Vaillant dont l'époux Claude disparu récemment était le Président de l'UNRPA.

Cette année encore, les bénévoles actifs des diverses associations de la ville ont été honorés. 11 médailles ont été décernées lors d'une soirée dédiée à ces acteurs de la vie associative pour leur implication, leur dévouement et leur investissement dans la promotion du sport et de la culture.

Cette démarche s'inscrit dans l'action menée par Nicole Gonzalez, Présidente de l'Office de la Culture et Thierry Voisin, Président de l'Office des Sports sous l'impulsion de la municipalité afin de valoriser leurs actions.

Ces bénévoles sont une immense richesse pour les associations thuirinoises, un socle indispensable à la dynamique associative de notre cité.

Ont été honorés :

CHEVELU Michelle - Beaux masques, ERRE Marie-Josée - Gymnastique Volontaire Féminine, FOURCADE Yves - Ordino, MELLOUL Eric - Football, PATRUX Anne - Théâtre du Gecko, PERRIER Monique - Bridge Club, RAMORINO Marie-Odile - Basket Club, TENE Sandrine - Handball club, VAILLANT Monique - U.N.R.P.A., VILLEROUX Herminia - Groupement Sardaniste de l'Aspre, VINES Laurent - Club de Pétanque.

Thierry Voisin, Adjoint aux Sports retrace le parcours bénévole de Sandrine Tène.

Le Maire félicite Yves Fourcade pour son dévouement.

Bienvenue à vous ... Nouveaux thuirinois !

Tous les ans la Municipalité met un point d'honneur à souhaiter la bienvenue à ses nouveaux habitants.

C'est ainsi que le 17 février le Maire et son équipe municipale, la Directrice Générale des Services de la ville accueillaient de nombreuses familles nouvellement installées à THUIR.

Cette cérémonie d'accueil a permis de présenter la Commune, d'établir un contact sympathique et chaleureux avec les élus et les services.

Après avoir fait l'historique et présenté le patrimoine de la Ville, le Maire a développé les grands axes de l'action municipale en matière d'urbanisme, d'environnement, d'équipements municipaux, etc...

Il a aussi mis en avant la vie culturelle, sportive et économique ainsi que les projets, les infrastructures et les équipements collectifs de notre cité qui la rendent dynamique et attractive.

4 BIB GOURMANDS dans les Pyrénées-Orientales dont un à THUIR !

Les **BIB GOURMANDS 2016** ont été décernés le 15 janvier par le célèbre Guide Rouge: Le Michelin. Une distinction qui récompense un établissement proposant une cuisine de qualité à moins de 32€. Parmi les couronnés, le Restaurant L'Arbequina situé Boulevard L-J Grégory.

Après avoir fait ses armes auprès de chefs étoilés, Guillaume Franco a repris au printemps 2014 l'ancienne Casa Dali rebaptisée L'Arbequina. Ce jeune chef propose une cuisine raffinée, sublimée par des produits frais et locaux de qualité.

De ses passages dans les plus grands restaurants, Guillaume a gardé ce petit quelque chose qui fait de son établissement un lieu d'excellence à Thuir.

Le Petit Futé est passé par Thuir !

Nous apprenons avec plaisir que Fabian et Patricia Gravelet, propriétaires du Moana Nui, rue du Souvenir, ont rejoint leurs confrères restaurateurs thuirinois dans le bien connu "Petit Futé", le guide des bonnes adresses en France et dans le monde, et des bons plans pour dénicher un bon restaurant, un hôtel...

Ajoutons que la cuisine de Fabian vous fait voyager chaque semaine aux quatre coins de la planète, les spécialités du monde entier n'ont aucun secret pour lui.

Voeux au commerce local

Comme chaque année janvier est l'occasion, de réunir les commerçants et les professions qui "ont des vitrines" en centre ville.

Occasion qui doit permettre aussi, après les fêtes de fin d'année de faire un bilan de la fréquentation de la ville ; et bien sur de celle à l'intérieur des commerces.

Une politique en faveur du centre ville commercial

Cette rencontre débute invariablement par l'affirmation de la politique menée par les municipalités, depuis 1989, en faveur du centre ville commercial, incluant aujourd'hui les nouveaux sites ouverts extra-muros par rapport au centre ville historique.

Centre ville historique qui avait une densification de petits commerces importante, mais qui à travers les années, a vu une mutation du commerce, un reflux de celui-ci, ainsi que des professions libérales, ou des services publics...La Mairie déplacée de la rue du Souvenir, qui est restée néanmoins à l'intérieur de la muraille, la Poste qui était rue Graffan...

Les professions de santé également, et nous avons eu la chance, d'avoir un terrain, et un investisseur, pour qu'elles restent sur la ville et non à côté (Je me suis déjà exprimé à ce sujet). Nous subissons donc aujourd'hui ce que toutes les villes quelle que soit leur taille subissent, retrait des centres villes historiques, des populations et commerces, et ce malgré toute la bonne volonté des pouvoirs publics.

Pour Thuir, ce phénomène, a eu lieu plus tard que pour certaines autres villes du département entre autre, bien que les grandes surfaces, n'y soient pour rien.

De plus il y a sûrement autant de vitrines qu'avant, mais ce ne sont pas le même type de commerces.

Je parlais au début de ce "papier" de la politique menée par les municipalités que j'ai présidé. Elle tient en un seul mot "attraction".

Rendre le centre ville attractif, incontournable, rendre la ville attractive. Centre ville attractif : l'urbanisme, le matériau, les œuvres d'art, les fontaines, les parkings, les arbres, la propreté.... l'animation (toutes ont lieu, au centre, nous avons délaissé ou presque le site historique la Cellera).

Les bâtiments sportifs et culturels ont été construits dans le Centre - 2 Halles de Sport, (ou multifonctions) sport de combat, tennis de table.

La Médiathèque, la Crèche, le Théâtre, le rachat du Circuit de visite des "Caves Byrrh", des investissements importants sur les salles Lambert et Jeantet Violet, les gîtes de la Cellera, et tout cela avec un seul but, contenu dans la formule : "*La Municipalité fera venir des chalands, aux Commerçants d'en faire des Clients*". Tout ceci réalisé, (ou presque) il manque la rue Arago et du Souvenir à réhabiliter.

Thuir, Pôle d'équilibre départemental

Il était temps, oui il était temps, pour notre ville, qualifiée de Pôle d'Équilibre au niveau Départemental, d'ouvrir sa Zone Commerciale - ceci avant qu'elle ne s'installe à côté, tout simplement "à côté", nous sommes sur le Territoire de l'Agglo, et qu'à Thuir nous sommes sur la Communauté de Communes des Aspres.

Et que si la Zone, qui est une réussite, impacte notre Centre ville, nous en recevrons les taxes sur la Communauté de Communes, nous gagnons au moins sur un tableau, plutôt que de perdre sur les deux.

Mais à Thuir, le commerce se déplace, change de centralité. Tout site qui se découvre entre la place de la République, et la Poste, donne lieu à l'implantation d'un commerce - qui se délocalise, malheureusement du Centre ville historique, ou qui se crée.

Il est dommage d'ailleurs, que comme dans beaucoup de cités, les meilleures places soient occupées par des agences immobilières, des banques... ou des taxis.

La Municipalité réfléchit à toujours densifier les vitrines, et aux moyens de redynamiser son centre historique. "*Car une rue sans commerce, dans une vieille ville, risque de se paupériser*".

Je ne voudrais pas évoquer le coût des loyers, qui fait que certains locaux restent vides, surtout en période de crise. Mais je ne résiste pas, au fait de dire qu'un magasin de 23 m² se louait 850 € par mois, presque 40 € le m² par mois - ça parait hallucinant - comme des bailleurs qui doublent le prix des loyers lorsque le local se libère (cessation ou retraite).

À aujourd'hui, pour le quotidien du consommateur, la carte à jouer, c'est le modernisme et le parking, ce que fait la commune.

Pour information : La Ville Cabestany, malgré le Mas Guerido a vu 55 commerces s'installer dans son centre.

Jouer la carte du Tourisme

Thuir a aujourd'hui une carte à jouer, celle du Tourisme .

Des hôtels se sont installés, ainsi que des gîtes, des chambres d'Hôtes. Le circuit de visites des Caves BYRRH attire - en Centre Ville - plus de 50 000 visiteurs par an, c'est un sacré plus si on sait capter cette manne. D'autant plus que grâce à l'Office du Tourisme de Nicole Gonzalez, au "partenariat" avec le groupe PERNOD, les occasions de communication nationale (Les Carnets de Julie - Petitrenaud) et internationales deviennent une réalité, les Caves, les Sites (Caves - Halles de Sports) attirent déjà des mini congrès, qui amènent congressistes et conjoints.

Pour cela aussi certains commerces doivent s'adapter...

Il y a tant à faire.

Le dynamisme de notre cité est une réalité, de nouveaux chantiers vont apparaître pour le prouver.

Cette cité, la Cité du BYRRH, est reconnue bien au delà de nos murs, aussi bien pour son cadre de vie, que pour son fonctionnement.

Ce sont des atouts à ne pas négliger, qui nous permettent, d'envisager l'avenir, l'avenir commercial avec confiance.

En guise de conclusion, je voudrais dire à certains, commerçants qui je crois recueillent grâce à leur savoir faire, mais aussi aux investissements faits par la Commune et la Communauté, que dès lors qu'ils s'expriment sur les ondes des radios, ils soient positifs, car on ne peut pas attirer le client, si on lui dit que les rues sont désertes.

Un de mes collègues vient de me souffler que lorsque les rues sont noires de monde, certains ferment leur établissement qui peut être un établissement de nuit à 18h30.

Cherchez l'erreur !

Le Maire.

Un tout nouveau bureau pour l'UCA (Union Commerçants et Artisans)

D'ores et déjà les nouveaux membres se sont mis au travail afin d'assurer la continuité des actions menées par Anna Vaux et ses équipes successives. Ex Présidente du Bureau, elle demeure membre d'honneur cette année.

Véronique Bergé, commerçante à Thuir depuis plus de 15 ans lui succède, elle sera aidée dans sa tâche par le Vice-Président, François Crochard – Photographe / Place de la République, Céline Heintz et Virginie Vivès / Les Saveurs du Temps, respectivement secrétaire et secrétaire adjointe, tandis que Maryline Ajas élue trésorière sera épaulée par un membre d'honneur Jean-Claude Lenhart, commerçant en retraite.

Le conseil d'administration qui les entoure dans leur tâche se compose de :

Stéphanie Lamarque, Céline Champagnat, Brigitte Bataller-Sicre, Élodie Portesseny, Christophe Bartement, Raphaël Guillot, Raphaël Garcia, Julien Carrasco et Jeremy Mac Callum.

POURQUOI LEADER PRICE ET LIDL ?

Locaux de "La fruitière" qui seront prochainement transformés en logements.

Notre Ville possédait dans ses murs 5 usines d'agroalimentaire ou d'électricité :

- l'usine EDF - Avenue Nabona,
- les locaux EDF aux Espassoles qui s'étaient substitués à ceux de l'av. Nabona
- la Fruitière - avenue J. Jaurès,
- la Cave Coopérative,
- la Distillerie GITAREU.

Ces structures n'existent plus aujourd'hui, que sont-elles devenues ?

La Fruitière, a rejoint ILLE Fruit à Ille-sur-Têt. La Commune a racheté les locaux. Elle a construit un parking rue des Vergers, et aménagé un deuxième parking à l'intérieur. Ces locaux, devraient être cédés à l'avenir, pour la construction de logements.

L'ancienne usine EDF, avenue Nabona, acquise par la commune, abrite entre autre, la Maison Sociale de Proximité du Département et des bureaux. Des locaux annexes, libres, doivent dans un avenir proche recevoir le RAM géré par la Communauté de Communes.

L'Ancienne Distillerie, avenue de la Méditerranée, a été rachetée par la commune, son site fait partie d'une réserve foncière très intéressante pour l'avenir de notre cité.

Partie de l'ancienne Maison de retraite qui doit être démolie.

Les anciens bureaux EDF, situés aux Espassoles sur un terrain de 15 000 m² que la Commune avait cédé, pour que les "électriciens", 55 emplois restent à Thuir (la délocalisation sur Elne était actée) - quelques années plus tard, EDF est partie à ... Rivesaltes.

Le site était devenu une friche industrielle. Les acheteurs potentiels, n'achetaient que s'ils avaient la possibilité d'implanter du commerce.

Cette condition n'était pas facile à accepter pour la municipalité, qui ne voulait pas voir s'implanter de petites boutiques, hors du centre ville.

L'opportunité ? a été la venue du Leader Price qui occupait une grande partie de l'espace, l'autre partie devant aussi accueillir une structure importante.

Leader Price arrivait aussi, dès lors que les propriétaires du Champion, puis Carrefour, puis Intermarché prévoyaient de délocaliser l'établissement sur la commune à côté.

Je vous laisse imaginer le stress du personnel, et celui de la municipalité et de son maire, de se retrouver du jour au lendemain, sans surface alimentaire en centre ville.

Je ne dormais pas sereinement chaque soir.

Aussi, un grand Merci - une grande reconnaissance au patron actuel de l'Intermarché, qui a repris l'établissement, y a beaucoup investi, alors qu'il savait que Leader Price, Lidl, Super U venaient sur Thuir.

Pour le site de l'ancienne Cave Coopérative, c'est la même démarche que celle du site EDF. Le promoteur, n'achetait au prix demandé, que s'il avait la possibilité de faire du commercial.

Le problème de EDF se retrouvait. Combien de boutiques ? Lesquelles ? Quel impact sur le centre?

Concomitamment, Lidl ne pouvant s'agrandir sur Llupia, désire venir sur le site - accepter c'était ne pas recréer un 3ème centre de petites boutiques.

A aujourd'hui, cette surface surfe sur une bonne vague - on ne peut que s'en féliciter.

A côté de Lidl nous attendons la construction de 32 logements, et du Cellier du Terrassous, qui se trouve actuellement sur un site provisoire sur le giratoire de la piscine.

Cette entrée de Thuir va se renforcer puisque une opération va voir le jour sur le site de l'ancienne maison de retraite, ce qui permettra de densifier l'habitat, ce qui est une bonne opération pour le commerce... local.

J'espère que ces explications, vous permettrons à vous habitants de Thuir d'avoir des réponses aux questions que vous avez pu vous poser.

Sachez néanmoins, que toutes ces opérations qui concernent souvent le "privé" n'ont pas été faciles à appréhender.

Le Maire

Économie d'énergie et maîtrise des coûts

La commune de Thuir, soucieuse de son budget, souhaite s'engager dans une démarche de maîtrise des coûts liés au fonctionnement, notamment en matière d'économie d'énergie.

Comme l'a évoqué Monsieur le Maire lors d'une cérémonie de vœux, une étude va être menée dans le domaine de l'éclairage public, en procédant tout d'abord au remplacement des horloges de programmation, par des modèles plus modernes, ce qui évitera d'avoir des candélabres allumés à 8h30 alors que le jour est levé depuis un moment !

Cette démarche s'inscrit dans la continuité du programme de modernisation de l'éclairage public déjà en cours sur notre commune. L'utilisation de lampes basse consommation se fait de façon systématique, et sont mises en place à chaque remplacement de lampe défectueuse ; cela permet une modernisation des lampes échelonnée, étant donné le nombre de points lumineux et de bâtiments sur notre commune .

Cette démarche entre complètement dans le cadre de la Loi de programmation relative à la mise en œuvre du Grenelle de l'environnement 1, qui incite les collectivités, depuis 2009 à engager un programme de rénovation de leurs bâtiments en matière d'économie d'énergie.

Pour ce qui est de l'eau, les services techniques de la commune, vont s'attacher à déterminer l'opportunité d'installer des mousseurs hydro-économes. Le principe est d'infuser de l'air dans l'eau et ainsi réduire le débit. Une attention sera également portée sur le réglage des robinets, type Presto qui permettra de diminuer le temps d'écoulement.

Ces points peuvent également être appliqués dans vos habitations et à moindre coût.

Illustrations : Designed by Freepik.com

Conseils municipaux

Séance 9 décembre 2015

- Délibération concernant le schéma de mutualisation de la Communauté des Aspres.
- Délibération concernant le schéma départemental de coopération intercommunale : Vote contre à l'unanimité, les communes de Ponteilla et Llupia restant rattachées à la communauté urbaine.
- Délibération actant la vente d'un bien communal en vue de la construction d'une salle de sport.
- Délibération déclassant une partie de terrain communal, pour cession à l'office 66 (construction de 32 appartements et du cellier du Terrassous, Avenue des Corbières)
- Délibération concernant les tarifs des Services Municipaux / vote : inchangés.
- Délibération demandant la démolition de certaines tours HLM (notamment la grande tour de la Canterrane)

Séance du 17 février 2016

- Délibération concernant l'implantation de 2 bornes pour recharges de véhicules électriques.
- Délibération concernant la tarification de la salle des Aspres.
- Délibération de demande de subventions pour l'aménagement et la création de parkings (caves Byrrh ex Cusenier et Salaou)
- Délibération concernant la demande de subvention liée à la mise en conformité de l'accessibilité de la MJC et groupes scolaires.
- Débat d'Orientations Budgétaires 2016.

Les comptes-rendus des Conseils municipaux sont disponibles sur le site Internet de la ville :

www.thuir.fr/vie municipale/les conseils municipaux

Nos agents à l'honneur !

Une médaille pour Cathy !

Comme chaque année, la Commune honore ses agents municipaux pour leurs années de travail au sein du Service public.

C'est lors de l'Assemblée Générale du Personnel présidée par Monsieur le Maire que Catherine Broussy, Atsem principale de 2° classe a reçu la Médaille Vermeille qui consacre plus de 30 années d'ancienneté au service des tout-petits.

FÉLICITATIONS À

BARBEDOR Thomas,
CHENU Alain,
CHESA Agnès,
COMBECAVE Chantal,
DEVIU Didier,
HOSTAILLE Frédéric,
JOVER Sylvie,
LAJOU Julien,
QUINTA Oriane,
SOULAYRAC Guillem,
RUDELLE Corinne,
MESTRES Pierre,
PEREZ Nathalie,
PERALBA Philippe
et
XUEREB Marie-Ange

qui ont reçu récemment leur diplôme de

PRÉVENTION ET SECOURS CIVIQUES Niveau 1

après avoir suivi une formation avec Laurie Ferrer de l'Union départementale des Sapeurs pompiers et Conseillère municipale.

A l'école Jean Jaurès : "Caga Tio", amusante tradition catalane en attendant Noël!

Chacun son goûter de Noël, les élèves de l'école réunis autour du Tio de Nadal

C'est désormais un événement très apprécié de nos petits écoliers catalans... A partir du 8 décembre ils donnent sucreries et autres gourmandises au Tio de Nadal (Bûche de Noël) recouvert d'un drap rouge. Quelques jours avant Noël, les enfants le battent pour l'obliger à leur offrir ses friandises.

Les petits doigts agiles ont travaillé sur les Princesses pour les décorations de Noël

Un copieux petit déjeuner pour les 169 élèves de Jean Jaurès

C'est dans le cadre du projet pédagogique de l'école sur l'hygiène alimentaire et l'éducation à la santé que les enseignants ont eu l'idée de cette initiative : un petit déj' à l'école.

L'objectif : permettre aux enfants d'acquérir la notion de menu équilibré, présenter des aliments variés (fruits, fromages, fruits secs,...). Le thème sera repris en classe avec une explication approfondie sur la transformation des aliments : "l'orange qui donne du jus, la fraise une fois cuite qui devient de la confiture, ...".

Un atelier pédagogique amusant et surtout savoureux.

Les vendredis au ski de l'école Jules Ferry

Grâce au projet "1 000 enfants à la neige" construit par les stations des Neiges Catalanes, l'USEP (fédération sportive de l'école primaire) et tous les partenaires de l'opération (ESF, transporteurs, loueur de matériel...), les deux classes de Ce2 de Mme Rébujent et M. Oms de l'école Jules Ferry de Thuir ont pu partir, les vendredis du mois de Janvier 2 016, au ski sur la station des Angles.

Chaque élève a pu véritablement apprendre à skier grâce aux dévoués moniteurs de l'Ecole du Ski Français. C'est ainsi que tous ont validé leur niveau de progression : du "Flocon" à l'"Étoile de bronze" !

De véritables "As" du ski, quoi !

Des journées bien remplies... mais quel bonheur de connaître les joies de la neige et de voir tous ces sourires et ces étoiles dans les yeux !

Une vraie belle aventure qui restera longtemps gravée dans la mémoire de nos écoliers thuirinois, des enseignants et de tous les parents accompagnateurs.

Sincères remerciements à tous les adultes qui ont permis la réalisation de ces beaux moments de partage !

Mme Rébujent.

Délicieuse Xicolatada !

Gâteaux au chocolat, madeleines, crêpes, tartes aux pommes accompagnaient l'excellente *Xicolatada* préparée par Joël !

Parents et élèves, venus nombreux, ont assisté à une animation des plus originales : le haka à la mode catalane orchestré par M. Oms.

Le Père Noël gâte nos petits des maternelles

Culture Animation

© Serge Lemoine

Soirée Culturelle des Associations Thuirinoises

Le samedi 13 février a eu lieu la première édition de la Soirée Culturelle des Associations Thuirinoises au profit du Téléthon.

Plus de 300 participants ont réuni leurs talents pour proposer au public une soirée festive, dynamique et colorée dans la nouvelle Salle des Aspres.

Cette soirée a encore une fois démontré aux 850 spectateurs que le tissu associatif culturel thuirinois est toujours aussi dynamique.

La Solidarité a été le maître mot de cette soirée. Le spectacle était le fruit de mutualisation technique, artistique et humaine des différentes associations.

Solidarité aussi car les associations qui se présentaient en duo n'ont pas hésité à consacrer du temps pour proposer un spectacle qualitatif, généreux et exigeant.

Solidarité enfin car les fonds récoltés dans le cadre des entrées et par la vente de gâteaux ont été entièrement destinés au Téléthon.

Des plus jeunes au plus âgés, tous les âges étaient représentés par nos différentes associations.

Un merci particulier à Françoise Abenatar qui a coordonné artistiquement cette soirée et assuré toutes les liaisons afin que le spectacle respecte une cadence harmonieuse.

© Valérie Cardoner

Françoise Abenatar et Johani Conesa, direction artistique et coordination technique, vivement applaudis par le public.

© Valérie Cardoner

© Serge Lemoine

Un grand MERCI
à toutes les associations
qui ont participé à la réussite
de cette belle soirée !!!!

L'Association Culturelle de l'Aspre, L'Art Scèn', l'Atelier de danse moderne, l'Atelier Hip Hop du PIJ, les Beaux Masques, la Chanterie Cantilène, le Chœur de l'Aspre, la Colla Amistat, els Dansaires catalans, l'Ecole de musique, Equinoxe, els Gegants, le Groupement Sardaniste de l'Aspre, la Cie Influences, Thuir Danse Passion et le Photo Club.

RÉTROSPECTIVES

FESTIVAL « IL ETAIT UNE FOIS NOËL AU THÉÂTRE »

Si les directives nationales quant à l'état d'urgence n'ont pas permis cette année d'offrir aux enfants les parades de Noël, le Festival du Théâtre a toutefois réuni 1647 spectateurs.

L'Office de la Culture et de l'Animation avait conjointement invité une troupe d'artistes de rue : LES PEINTRES NOMADES qui ont remporté un vif succès !

Les commerçants ont aussi largement contribué à l'animation du centre-ville durant ce mois de décembre avec de nombreuses animations pour les enfants et le Village de Chalets.

Spectacles interactifs: Après la représentation "Dedans Dehors" de la Cie Encima de Prades et "La Petite reine" du Hélice Théâtre les jeunes spectateurs sont invités sur scène.

Séances scolaires au Théâtre des Aspres

Représentation scolaire de "Pinocchio" par la Cie La Baldufa (Lleida, Espagne)

Tout au long de l'année, le Théâtre des Aspres organise des séances à destination des scolaires. L'an dernier, pas moins de 6000 élèves de Thuir et de la Communauté de communes des Aspres ont ainsi pu assister à des spectacles.
L'occasion d'échanger et de débattre avec les comédiens sur des thématiques travaillées au préalable avec les enseignants.
Les spectacles proposés sont sélectionnés en étroite collaboration avec la Ligue de l'Enseignement 66.

A venir au Théâtre des Aspres...

CINEMA

Mercredi 2 mars à 15h
"Dofus, livre 1 : Julith"

Mercredi 2 mars à 20h30
"Les chevaliers blancs"

Dimanche 13 mars à 16h
"Joséphine s'arrondit"

Dimanche 20 mars à 16h
"La vache"

SAISON CULTURELLE

Il est encore temps de réserver vos places pour les spectacles :

- **EXTRÊMITÉS** - Samedi 5 mars / 20h30
Une soirée sous le signe du cirque contemporain qui vous tiendra en haleine par la fragilité de ses équilibres... avec une bonne dose d'humour surprenant !
- **BALLET BAR** - Samedi 19 mars / 20h30 : **COMPLET**.
- **EL DUENDE** - Vendredi 1er avril / 20h30
Un spectacle qui réunit poésie, oralité gitane, improvisation et danse flamenco !

Et aussi...

L'ART AU PRINTEMPS

Senteurs renaissantes

Cette exposition réunit les talents d'artistes amateurs des Aspres.

Du 26 mars au 10 avril
entrée libre
15h à 18h30
samedis matins 9h à 12h30.
Espace Culturel L. Violet

Renseignements : Service Culture Animation - 04.68.84.67.87

Du côté de la Médiathèque... Les dédicaplumes.....

15 janvier / Vidéo-conférence "Les canals" avec Jean -Pierre Comps et Pierre Pedra

10 décembre / "Chroniques champêtres" par Jean-Paul Pelras

5 février / "L'exode des musées" par Michel Rayssac

Les dames de la bibliothèque

Voici quelques années, alors que j'échangeais avec Jean d'Ormesson sur les difficultés que rencontrait un écrivain de campagne pour promouvoir ses écrits du côté de Lutèce, l'académicien me conseillait de passer voir l'attachée de presse une fois par semaine. Préconisation, vous en conviendrez, difficile à mettre en pratique quand on gîte dans le Haut-Conflent.
Si je n'ai jamais rendu visite à la demoiselle du téléphone j'ai, en revanche, rencontré la semaine dernière les dames de la bibliothèque de Thuir, Sylvette et Patricia, qui m'ont permis d'échanger avec des lectrices et des lecteurs inconditionnels de ces billets dominicaux. Ce fut un moment rare, avec des personnes qui ont apporté des classeurs où étaient soigneusement archivées ces chroniques, alors que d'autres m'ont avoué les commenter en public dans des associations. Et que, d'autres encore, en ont lu quelques-unes ce soir-là, en parlant de mon père avec mes mots, en parlant de mon enfance avec mes phrases. Tout simplement car, pour eux j'étais devenu l'intercesseur d'une époque, sorte de passeur d'émotions qui parle de gestes oubliés et d'objets abandonnés dans les nuances d'une certaine mémoire collective.
Celle où nous avons retrouvé nos mobylettes, nos "quatrelles", nos garrigues, nos tables en Formica, nos "fragadous" et nos framboisiers. Mais aussi tous ces endroits où, je vous rassure, Dark Vador et les gens de Star Wars n'ont pas encore débarqué.

Jean-Paul Pelras

Les associations culturelles vous proposent....

Concert d'Hiver de l' École de Musique
Mercredi 16 mars - 18h30
Théâtre des Aspres

Els Dansaires catalans de Thuir invitent...
Samedi 16 avril - 20h30
Théâtre des Aspres

Aplec de sardanes par le Groupement Sardaniste de l'Aspre
Dimanche 8 mai - 15h
Halle des Sports

Générale Grand spectacle folklorique Els Dansaires catalans de Thuir
Dimanche 22 mai - 15h
Théâtre des Aspres

"Fugueuses"
de Pierre Palmade par le Théâtre de l'Hémione
Samedi 28 mai - 21h
Théâtre des Aspres

Chœur et voix en ville par le Chœur de l'Aspre
Dimanche 29 mai - 16h30
Théâtre des Aspres

Concert de la Junior - Chanterie - Cantilène
Samedi 4 juin - 20h30
Théâtre des Aspres

"Si la Cellera m'était contée" par la Colla Amistat
Dimanche 5 juin - 17h
Place de la Cellera

Les veillées des Aspres Histoires qui content par Parole à Part
Vendredi 10 juin - 20h30
Théâtre des Aspres

Spectacle de fin d'année des ateliers du Théâtre du Gecko
Samedi 11 juin - 20h
Théâtre des Aspres

Exposition du Photo Club "Reflet du Roussillon"
du 11 au 25 juin
Espace Culturel Lambert Violet

Trobada Folklorique Infantil par Els Dansaires catalans de Thuir
Samedi 18 juin - 15h
Place de la République

La Macarena romantique et rebelle par La Macarena
Samedi 18 juin - 20h30
Théâtre des Aspres

Au-delà du rideau par l'Atelier de danse moderne
Vendredi 24 & Samedi 25 juin - 21h
Théâtre des Aspres

Spectacle vocal par l'Art Scèn'
Samedi 2 juillet - 21h
Théâtre des Aspres

Club de lecture hebdomadaire par l'Association culturelle de l'Aspre
Le premier lundi de chaque mois à 18h

Expositions par les Cimaises Éphémères
* 19 au 27 mars *
Rose Malet, peintures « Passions »
* 2 au 10 avril *
Jo Solatges, aquarelles
* 15 au 17 avril *
Performance Jean-Christophe Pages, peintures & Daniel Deixonne, Poésies
* 30 avril au 8 mai *
Annick Llory & Florence Eustache, peintures et sculptures
Musée Arts et traditions populaires

PROGRAMME DÉTAILLÉ disponible en Mairie, à l'Office de tourisme, à la Maison des Jeunes et de la culture ainsi que sur WWW.THUIR.FR

UNE CHAMPIONNE D'EUROPE À THUIR !

Pari réussi pour ANGELIQUE DUCHEMIN

Angélique Duchemin a décroché sa première ceinture de Championne d'Europe en battant aux points la grecque Maria Sermertzoglou. Devant 1 millier de supporters, très dur face à face pour Angélique, inquiétant même durant les 5 premiers rounds, son adversaire prend le dessus. Mais dans un combat qui dure 10 rounds c'est lors du 6° qu'Angélique réagit très fort, dominatrice elle réussit à faire pencher la balance jusqu'à la fin du 10° round.

Elle s'impose 96/94 à l'unanimité des trois juges. **Elle est Championne d'Europe !** Elle poursuit son ascension après avoir conquis 3 fois le Championnat de France des super plumes.

Angélique, 24 ans, la boxeuse thuirinoise est devenue professionnelle en 2012, elle vise à présent la compétition mondiale !

ALLEZ ANGÉLIQUE !!!

Photos © Philippe Becker

Photo © Mairie

HANDBALL

Les Filles en forte progression

La filière féminine du Handball Club Thuir est depuis quelques saisons en forte progression. Elle le doit au sérieux insufflé par un staff et des dirigeants qui ne négligent rien pour la formation et la fidélisation de leurs jeunes handballeuses.

Pourtant, il y a 3 ans, la mise en route a été difficile, avec notamment des effectifs réduits, mais à force de travail et d'acharnement, la mayonnaise a pris, grâce à la ténacité des éducateurs. Ils ont travaillé avec les joueuses pour parvenir à une belle osmose et lancer une dynamique positive autour de ces équipes filles, aidés dans leur tâche par des dirigeants et des parents motivés.

Le symbole de ces 3 années de travail, fut ce week-end du 23 et 24 Janvier, où toutes les équipes filles du club jouaient à domicile. L'occasion de réunir toutes les licenciées pour cet événement. La fête fut totale puisque toutes les équipes sont sorties victorieuses : Victoire par forfait des -11 filles contre St Laurent, Victoire 33 à 19 des -13 Filles 2 contre Perpignan, Victoire 16 à 11 des -13 Filles 1 contre Bram, Victoire 23 à 21 des -15 Filles contre Clermont l'Hérault et Victoire 23 à 22 des -16 Filles contre Nîmes au Challenge Méditerranée, compétition nationale de cette catégorie.

Les spectateurs ont pu apprécier les qualités de ces jeunes handballeuses aussi bien individuelles que collectives. Lors des prochains matchs, elles seront prêtes à interpréter une nouvelle partition à l'unisson et continuer sur cette voie royale.

Julien Casaramona

C'était le samedi 30 janvier devant un parterre de supporters.

Gérard Majoral, ancien capitaine de l'USAP, Thierry Voisin, Adjoint aux sports, Jordi Ramon qui a intégré le pôle France de VTT, Pascal Schlegel, ancien Président et membre hyper-actif du Handball Club et Christophe Lemort, Président du Handball club thuirinois ont procédé au tirage au sort de la Coupe du Roussillon toutes catégories pour les compétitions du printemps 2016 (-11, -13, -15 et -18 ans et seniors, filles et garçons).

Michelle Villalongue à l'honneur !!!

Présidente de la Gymnastique rythmique à Thuir depuis 23 ans

La Commission Sport et Ethique du Comité Départemental Olympique et Sportif, réunie le 15 décembre 2015, a décerné sur proposition de Monsieur Jean-Marie GELY, Président du Comité Départemental de Gymnastique Sportive le Prix Départemental du Fair-Play 2015 Défense de l'esprit sportif à Michelle Villalongue.

La cérémonie officielle de remise présidée conjointement par Monsieur le représentant du Ministre des Sports, Madame la Présidente du Conseil Départemental et Monsieur le Président du CDOS 66, sous l'égide de l'Association Française pour un Sport sans Violence et pour le Fair-Play, s'est déroulée le samedi 20 février.

Nos plus chaleureuses félicitations et nos compliments à Michelle !

Michelle Villalongue aux côtés d'Angélique Duchemin, marraine de la Cérémonie et Jean-Marie Gely, Président du comité départemental de Gymnastique rythmique.

US Thuir, la vie du club...

L'école de rugby à Aimé Giral

Le 29 janvier dernier, les enfants de l'Ecole de rugby de Thuir ont eu l'honneur d'être ramasseurs de balle au plus près de leurs idoles et une fois n'est pas coutume, certains ont silencieusement espéré la réussite d'un adversaire. En effet, Clément Fontaine, fils d'Erick et Cécile, thuirinois pur souche, élevé au Byrrh, était dans les rangs du CS Bourgoin au poste de seconde ligne. Au terme du match, Clément, attaché à son club formateur a tenu à prendre une photo avec ses supporters du soir. Sympa !

L'Ecole de rugby soutient les féminines

A l'occasion du match du Tournoi des 6 nations féminines, le Comité du Pays Catalan a invité toute l'Ecole de rugby à assister à la rencontre à Aimé Giral avec une mise à l'honneur particulière pour nos trois licenciées féminines : Louanne, Marie et Lucie.

Les minimes au Stade de France

Traditionnellement les minimes de l'UST assistent chaque année à un match du Tournoi des 6 nations. Cette année, ce fut France / Irlande au Stade de France.

Les minimes au Stade de France

Les deux ceintures noires du Judo Club de Thuir, Rachid Mahioui et Cadon Kévin, ici avec Olivier Las, professeur au club, terminent 3ème à la compétition ceinture noire masculin de Saint Laurent de la Salanque.

Du côté des tatamis ...

Le Judo club de Thuir, un club qui (se) bouge !

Après avoir organisé la soirée de Noël le vendredi 11 décembre, les adhérents du club ont eu l'heureuse surprise de fêter les Rois au Dojo le 14 et 15 Janvier 2016.

Les enfants licenciés au club ont reçu leur nouvelle ceinture, en récompense des progrès accomplis depuis le début de saison. Après avoir obtenu leur diplôme, les enfants et leurs parents se sont réunis autour d'une galette.

Et dans cette ambiance conviviale, les résultats sont aussi à l'honneur.

En effet le 16 Janvier à Bédarieux, Henri-Pierre BLIN, ceinture marron, pensionnaire de Sésame Autiste, a terminé 4ème lors de la coupe régionale organisée par le Comité Régional du Sport Adapté.

Le club a aussi participé à l'animation organisée à Cabestany le samedi 30 et le dimanche 31 Janvier. Les Baby-Judo, Poussins et Mini-Poussins ont très bien représenté le club lors de cette manifestation.

A noter que dans la catégorie Minime, Anthony CIOLI termine 4ème de la coupe Départementale.

Et le club prévoit encore bien d'autres rendez-vous avec notamment une semaine porte ouverte "Parents/Enfants" et un Gala de fin d'année.

Anthony CIOLI termine 4ème de la coupe Départementale

Henri-Pierre BLIN termine 4ème de la coupe régionale Sport Adapté

Belle fête de Noël : tous les petits judokas ont eu un cadeau !

Le judo club c'est 142 adhérents

Section : Baby, Mini poussin, Poussin, Benjamin, Minime, Junior, Sénior comprenant 3 adhérents handisport et une section Jujitsu.

Contact : Olivier LAS - Professeur / 06.46.47.71.00

Thierry Voisin, Adjoint aux sports souhaite d'excellentes fêtes de fin d'année à tous les judokas.

Nouvelle ceinture synonyme d'avancement de grade pour les judokas, ici les "Poussins" et ci-dessus à droite les "Baby-judo"

Solidarité- Social

Des bénévoles toujours mobilisés !!!

THUIR SOLIDARITÉ, l'association a plusieurs cordes à son arc !

L'aide alimentaire : une offre adaptée aux besoins.

Tous les vendredis de 9h à 18h, l'association ouvre son local aux bénéficiaires de colis alimentaires.

Une moyenne de 120 familles, soit environ 500 personnes dans le besoin sont reçues chaque semaine. Des familles de Thuir, des environs et parfois même de plus loin... sans discrimination.

Les bénéficiaires sont inscrits selon un barème de revenus. Les inscriptions reçues par l'association sont, dans le contexte actuel, toujours en hausse. Les personnes ainsi aidées sont invitées à contribuer à cette action de solidarité par une participation symbolique de 1,50€ par colis.

Les personnes aidées, dans une grande précarité, ne sont pas que des sans-abris mais souvent des jeunes, des personnes âgées et des travailleurs pauvres, elles peuvent bénéficier de cette aide alimentaire aussi longtemps que nécessaire.

Les dons alimentaires sont fournis par la Banque alimentaire et les enseignes thuirinoises Intermarché, Leader Price, SuperU ainsi que Intermarché Llupia. Association et bénéficiaires les remercient pour cette aide précieuse et vitale !

7 tonnes de matériel

Jeudi 14 janvier, une douzaine de bénévoles s'est mobilisée afin de procéder au chargement d'un container en partance pour le Sénégal. 7 tonnes de matériel scolaire et médical récoltées par les membres actifs de l'association.

Notons que ce matériel a été donné par :

- L'école Sainte Marie de Toulouges: une vingtaine de bureaux reformés par les nouvelles normes CE.
- Madame Ochoa, dentiste à Saint-Estève: de quoi équiper entièrement un cabinet dentaire.
- L'Hôpital et la Maison de Retraite de Thuir: du matériel médical (armoires, lits, matelas, bureaux...).

Remercions tous ces généreux donateurs qui contribuent au bien-être des plus démunis.
Le container est arrivé le 29 janvier à Dakar, puis acheminé jusqu'à Thionckessyl. La Présidente de l'association Renée Olive et 4 bénévoles se sont rendus sur place, à leurs frais, pour réceptionner la marchandise afin de pouvoir distribuer eux-mêmes les biens récoltés.

590 jouets pour Thuir Solidarité

Grâce à l'initiative de Nicole Soler, responsable de l'**Agence Century 21 Les Oliviers**, et ses 6 collaborateurs, 590 jouets ont pu être récoltés durant tout le mois de novembre.

Cette action solidaire et la générosité des thuirinois, a permis de "gâter" les enfants les plus défavorisés.

Les "pitchouns" vous disent merci !

Des bénévoles de l'association avec l'équipe Century 21 lors de la remise des jouets à l'Association.

Un tournoi de Futsal pour le Sénégal

Le dimanche entre Noël et le jour de l'An, 30 équipes ont rivalisé lors d'un tournoi de futsal organisé par l'association Thuir Solidarité au profit du Sénégal, dans le but de récolter des fonds pour la construction d'un centre de formation professionnelle à Sébikotane.

Ils étaient un peu plus de 300 présents pour cet événement dont la popularité ne cesse de grandir. "Notre objectif est de réunir toutes les générations dans un esprit convivial".

En fin de journée, participants et spectateurs ont eu le plaisir de voir Angélique Duchemin, Championne d'Europe de boxe, remettre les récompenses.

L'organisation remercie sponsors, participants, spectateurs et bénévoles et vous donne rendez vous l'an prochain.....

BANQUE ALIMENTAIRE

Une trentaine de bénévoles mobilisés les 27 et 28 novembre 2015, devant 2 supermarchés de Thuir pour la Collecte nationale annuelle de la Banque Alimentaire.

2500 kgs de produits alimentaires ont ainsi été récoltés soit l'équivalent de 5 000 repas.

Nouveauté cette année : 8 adolescents, filles et garçons, encadrés par le PIJ de la Communauté de communes des Aspres sont venus en renfort des habituels retraités bénévoles dans le cadre d'une "Action citoyenne" ayant pour but de les sensibiliser aux réalités de la vie.

Un très grand merci à tous, cheveux gris et cheveux blonds réunis... et à... l'année prochaine !

LE 112 !

Bilan de l'activité opérationnelle du Centre de Secours de Thuir en 2015.

Secours routiers	31
Événements météorologiques	6
Opérations diverses	49
Feux de végétaux	12
Feux urbains	19
Interventions régulées SAMU	196
Départs réflexes	142
Autres assistances à victimes	51
Risques technologiques	9
Total	**515**

Bénévoles, pompiers, écoliers, coureurs et marcheurs....

Grâce à une grande mobilisation, toutes manifestations confondues, la somme récoltée pour cette édition s'élève à plus de 5000€. Merci à tous !

Remercions également les enfants des écoles maternelles et primaires, les parents et les enseignants pour leur générosité qui permet tous les ans l'organisation d'une belle rifle !

ETABLISSEMENT FRANÇAIS DU SANG

Les 1er et 2 décembre, la Collecte de sang organisée dans notre ville a accueilli 149 volontaires et enregistré 137 dons de sang.

DON DE SANG / DON DE VIE

Prochaine collecte

mar. 17 & mer. 18 mai
de 15h à 19h30
Maison des Jeunes et de la Culture

MUTUELLE DE VILLAGE

Afin de proposer aux habitants de la commune un contrat collectif de Mutuelle Santé, la commission sociale réunie début février a choisi la mutuelle "La Catalane". Elle s'est révélée la plus satisfaisante à l'analyse de 8 critères de garantie et de prix. Ainsi regroupés, les adhérents bénéficient d'une prestation de qualité à prix compétitifs.

Une réunion publique se tiendra prochainement avec "La Catalane".

Les personnes ayant déjà déposé un dossier au CCAS seront informées par courrier.

Vous êtes intéressé ? Contactez le CCAS au 04.68.84.67.89 !

Un Point Numérique en libre accès en Mairie pour vos démarches administratives

De nombreuses démarches administratives sont désormais possibles par Internet. La CAF, Pôle Emploi, les Impôts, la sécurité sociale (CPAM, MSA), les caisses de retraite, la majorité des administrations encouragent les usagers à effectuer leurs démarches en ligne.

Pour l'administration cela permet de désengorger des services souvent débordés et de réduire les délais de traitement des dossiers.

Pour l'usager, cela évite les interminables files d'attente aux guichets et sécurise les demandes.

Pourtant certains usagers n'ont pas d'accès Internet. C'est pour cela que la Mairie de Thuir a souhaité mettre à disposition un ordinateur permettant un accès à Internet. Dans ce point Web, il est possible de réaliser toutes démarches en ligne mais également télécharger et imprimer attestations ou dossiers .

Cet ordinateur est exclusivement réservé aux démarches administratives.

Exemples de démarches possibles en ligne :

- CAF : Aide au logement, Prime d'activité (Exclusivement en ligne), déclaration trimestrielle RSA, déclaration de ressources annuelles, télécharger une attestation de paiement, etc....
- CPAM : télécharger une attestation de droits, demander une carte européenne, consulter ses remboursements, etc....
- CARSAT (Caisse de retraite) Demande de retraite, télécharger un relevé de carrière, une attestation de paiement.
- Impôts : Déclarer vos impôts, faire une réclamation, télécharger votre avis d'imposition
- Pôle emploi : Actualisation mensuelle, consulter et postuler à une offre d'emploi, télécharger une attestation de paiement...

Sur cet ordinateur vous pourrez aussi participer au Référendum d'initiative partagée afin de soutenir une proposition de loi référendaire en cas de consultation.

Elle doit être déposée par au moins 1/5e des membres du Parlement. Le soutien d'une proposition de loi référendaire se fait sur le site Internet suivant : www.referendum.interieur.gouv.fr.

Pour être soumis au vote du parlement, la proposition doit avoir recueilli le soutien d'au moins 1/10e des électeurs inscrits.

Infos

Faites la démarche !
Avez-vous le droit à la Prime d'activité ?

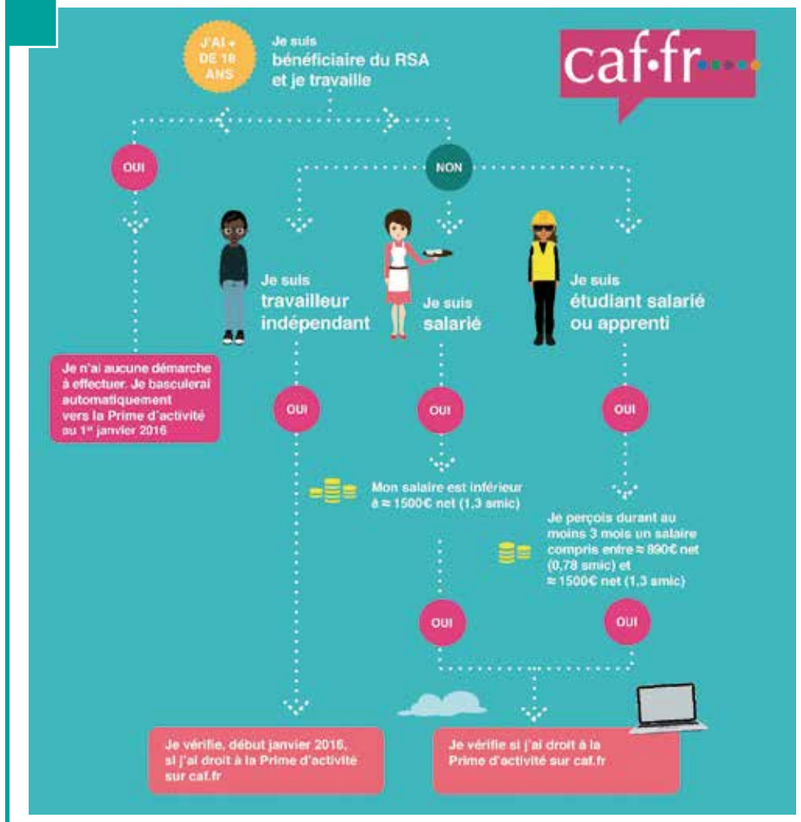

Le SERVICE ETAT CIVIL

de la Mairie

vous accueille désormais :

lundi, mardi, jeudi, vendredi

de 8h à 12h

et de 13h à 17h

et

le mercredi

de 8h à 17h.

ET CROTTE ! J'AI MARCHÉ DANS UNE ..... !

POUR UNE VILLE PROPRE
JE RAMASSE

Qui n'a jamais pesté contre ces "petits tas" disséminés ici ou là dans nos agréables rues thuirinoises? Pourtant pas de quoi jurer: y marcher du pied droit porte chance et du pied gauche présage de l'argent! Ah non ?

Propriétaires de gentilles "boules de poils" à 4 pattes : ASSEZ !

La ville de Thuir met à votre disposition 8 bornes de propreté : espaces réservés à la gent canine où sont réunis sacs (pour ramasser) et poubelles (pour jeter). Dans un souci de bien faire, la ville les a placées aux endroits où petits et gros chiens aiment à se soulager.

Après ces mises à disposition, un mieux s'était manifesté, ce que nous avions tenu à signaler dans un bulletin précédent. Ce mieux a été de courte durée. Aussi faut-il un sursaut de civisme des propriétaires de chiens, pour que notre cité, soit toujours une "cité sans crotte".

Petit rappel aux contrevenants: vous risquez une amende de 35€ !

Les infos de l'urba...

Le Plu est en ligne !

Du nouveau sur le site Internet de la commune, la rubrique urbanisme est complétée par la mise en ligne des documents graphiques et du règlement du Plan local d'urbanisme.

En identifiant votre parcelle sur la carte, vous déterminez dans quelle zone elle se situe et donc, quel règlement détermine vos droits à construire.

www.thuir.fr/urbanisme

Les sites du mois :

- géoportail.fr

Sur ce site vous pouvez identifier Thuir et avoir, sur le même interface une vue aérienne, une carte IGN, le cadastre et le plan des routes.

- Service-public.fr/particuliers/vos-droits

Dans la rubrique logement, vous trouverez tous les documents relatifs aux autorisations d'urbanisme (permis de construire, déclaration préalable de travaux, etc...). Vous avez la possibilité de les rédiger directement et de les imprimer.

TNT HD
Êtes-vous prêts pour le passage à la Haute Définition ?

La TNT va passer à la Haute Définition (HD) à partir du 5 avril 2016. Les foyers recevant notamment la télévision par l'antenne râteau doivent vérifier s'ils disposent de l'équipement nécessaire (téléviseur ou adaptateur).

Comment connaître la compatibilité de votre matériel à la HD ?

Pour les personnes disposant d'un équipement relié à une antenne râteau, il faut vérifier :
- sur votre équipement la présence du logo TNT HD (norme MPEG-4) ;
- ou la présence du logo Arte HD en vous positionnant sur la chaîne 7 puis la chaîne 57.

Si vous ne voyez pas ces détails, cela signifie que votre téléviseur n'est pas compatible à la HD. Il vous faudra donc vous équiper d'un matériel compatible à la HD avant le 5 avril 2016 à défaut, vous ne recevrez plus la télévision après cette date. Attention, il n'est pas nécessaire de racheter un nouveau téléviseur, un adaptateur TNT HD externe étant suffisant (vendu à partir de 25 €).

Dans le cadre du passage à la TNT HD, l'Agence nationale des fréquences (ANFR) rappelle qu'il existe un certain nombre d'aides pour les téléspectateurs (aide à l'équipement, assistance de proximité, aide à la réception).

Pour plus d'informations, vous pouvez consulter le site web recevoirlatnt.fr ou contacter le 0970 18 818, accessible du lundi au vendredi, de 8h à 19h, au prix d'un appel local.

J'ai 16 ans ! Je me fais recenser !

Les jeunes filles et garçons ayant atteint leur 16ème année doivent se présenter au service Etat civil pour participer au recensement militaire obligatoire munis d'une pièce d'identité et du livret de famille.

Vous pouvez également effectuer cette démarche en ligne sur :

mon.service-public.fr/recensement-citoyen.html

JDC JOURNÉE DÉFENSE ET CITOYENNETÉ

Etat civil

SEPTEMBRE 2015

NOS BÉBÉS
- MARTINEZ Killya
- GOUDIN Kelly
- GUYOT Mathieu
- MOURI Soraya
- MOURI Hafssa
- RESSELER Sarah
- CASTANIER Marius

LA BAGUE AU DOIGT
- HOCHART Thierry & DELIGNE Sandy
- RANSY Fabrice & BRUGADA Stéphanie

NOS ADIEUX
- GOLANSKI Thaddée
- TREMELET Jean-Yves
- CLARA Jacqueline divorcée CAMPOS
- GRILLE Pierrette divorcée BLANC
- AUSSEIL Paul

OCTOBRE 2015

NOS BÉBÉS
- WEISS Mélyne
- POMES Maxime
- MAHIOUI Chahinez
- ZEKRI Nausicaä
- BEJAOUI Lina
- MAC CALLUM Rafael
- BARBOT TRÉHIN Lucile

NOS ADIEUX
- BERTAUX Denise veuve SABATÉ
- TOURNÉ Yvonne veuve PUIG
- BOTTE Jeanne veuve BASELLO
- VAILLANT Claude
- KUNTZ Lucienne veuve ALLAMAND
- CHÂTEL Nelly épouse DELEBURY

NOVEMBRE 2015

NOS BÉBÉS
- FERNANDEZ Maëlle
- MONTOYA SANCHEZ Lou
- GIRY Eléna
- AGUILERA Camille
- ROUZOUL AMBRE Rafael

LA BAGUE AU DOIGT
- BOUTAIBI Karim & BELRHITRI Karima

NOS ADIEUX
- GORI Pasquina veuve NOUIS
- CASAS Simone veuve GARCIA
- LLOBÈRES Suzie épouse BOLZÉ
- MARTINEZ Michel
- MASARDO Marie veuve FERRIZ
- POUYTES Jean-Baptiste
- HILAL Fatima veuve JAHOUR
- GERBER Simone divorcée GUICHARD
- CASADEMONT Jeanne veuve CUBRY
- MEZIERES Catherine divorcée HENRY

DECEMBRE 2015

NOS BÉBÉS
- VERPLANKEN Ielena
- MAJORAL Ana
- BOUCHER Thiago
- HUMBERT Agathe
- HUMBERT Erwan

NOS ADIEUX
- RADONDY Paule veuve CAPDET
- FLAMME Stéphan
- DOUTRES Lucienne veuve DOUTRES
- TROUQUET Marguerite veuve JAULENT
- BORREIL Jean
- ALOUM Adrienne épouse CASTRES

Au total sur 2015, Thuir a eu le bonheur de célébrer 19 mariages et d'accueillir 62 nouveaux nés !

Échos de l'interco... ...

Office de Tourisme intercommunal Aspres-Thuir

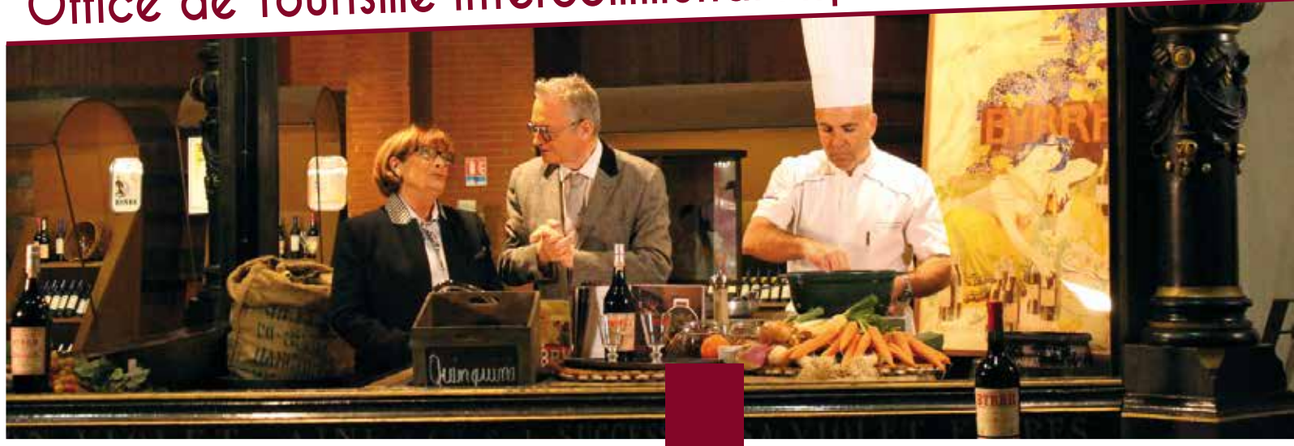

Nicole Gonzalez, Présidente de l'Office de Tourisme évoque avec Jean-Luc Petitrenaud la création du kiosque pendant que David Vincent prépare le Coq au Byrrh.

J-L Petitrenaud guidé par Guy Palmarole, agent de maîtrise - élaboration.

J-L Petitrenaud devant les épices qui entrent dans l'élaboration du Byrrh.

Nous nous souvenons tous du passage de la charmante Julie Andrieu en avril 2015 dans nos caves Byrrh pour son émission culinaire "Les carnets de Julie".

Nos fameuses Caves ont encore été à l'honneur avec "Les escapades de Petitrenaud". Début janvier, les équipes du journaliste gastronomique ont investi les caves pour mettre en lumière la gastronomie catalane en donnant une large place à notre patrimoine thuirinois.

Après une visite guidée et quelques explications sur les apéritifs fabriqués au coeur de Thuir par les établissements Pernod, l'émission s'est attachée à aborder la gastronomie catalane.

Ainsi dans l'élégant kiosque, construit pour l'exposition universelle de 1901, qui trône magnifiquement à la fin du Circuit de visite, le Chef du Restaurant "Le Patio catalan" à Thuir, David Vincent, a présenté des recettes où le Byrrh tient une place de maître, sous les yeux gourmands de Jean-Luc Petitrenaud.

Mais ce n'est pas tout, de célèbres marques catalanes ont été invitées : la famille Roque pour ses délicieux anchois et la famille Labaume pour leurs gourmandises de la Confiserie du Tech. Sans oublier Sacha, cocktailiste passionné qui remet les "anciens" apéritifs au goût du jour et qui derrière le magnifique Bar Pernod a "shaké" des cocktails originaux !

Cette émission a été diffusée sur France5 et TV5 Monde, ... Un joli coup de projecteur sur notre patrimoine gastronomique catalan et thuirinois!

Quelles belles mises en valeur des Caves Byrrh dont nous sommes si fiers !

Et maintenant à qui le tour ?

Si vous avez raté les émissions, découvrez les en replay, rendez vous sur les sites:
www.france5.fr/emissions/les-escapades-de-petitrenaud
www.france5.fr/emissions/les-carnets-de-julie

OFFICE DE TOURISME INTERCOMMUNAL ASPRES-THUIR

Enfance & Jeunesse

A l'aube de cette nouvelle année, le multi-accueil fourmille de projets, pour les enfants et les parents...

Un petit journal de la crèche "la gazette", va voir le jour, un numéro paraîtra tous les 2 mois environ. Ce sera aussi un lien entre les professionnels et les parents, il y sera relaté les moments marquants de la vie des enfants en crèche et "un coin des parents" leur sera proposé pour partager des réflexions ou évoquer des thèmes choisis. Une professionnelle sera également mise à l'honneur et racontera son parcours professionnel.

Comme chaque année, pour fêter l'arrivée du printemps la crèche recevra les enfants du Relais d'Assistantes Maternelles, avec au programme : bonne humeur, jeux, danses et activités diverses.

Pour marquer gaiement la fin de leur vie à la crèche, le vendredi 24 juin aura lieu la sortie au parc Clairefont pour ceux qui entrent à l'école. Aventure, énigmes, jeux, découvertes et éclats de rire assurés!

Enfin pour clôturer cette année riche en événements, la kermesse aura lieu le 1er Juillet : jeux, ateliers maquillage, sculptures de ballons, goûter. Un jolie fête pour dire "au revoir" aux plus grands et faire connaissance avec les "petits nouveaux" qui fréquenteront le multi-accueil à la rentrée.

Un beau programme en perspective pour la plus grande joie des petits et des grands !

La semaine de la parentalité des Aspres "Être parent aujourd'hui...."

Du lundi 30 mai au samedi 4 juin 2016 à Thuir, Tordères, Banyuls dels Aspres et Passa.

L'ensemble des services "petite enfance, enfance - jeunesse" de la Communauté de communes des Aspres vous propose pour sa deuxième édition une semaine consacrée aux familles.

Nous souhaitons développer des actions pour répondre à vos besoins en tant que parents et vous accompagner dans les relations avec vos enfants de la petite enfance à l'adolescence.

A cet effet, nous vous proposons des temps d'échanges et d'informations animés par des professionnels autour de différentes thématiques :

- à **THUIR, lundi 30 mai de 18h30 à 20h30 "La violence, l'agressivité"** des tout-petits aux adolescents : qu'en comprendre, qu'en faire, comment y répondre ?
- à **TORDERES, mardi 31 mai de 20h à 22h "La communication non violente"** un outil que nous pouvons tous utiliser pour communiquer autrement.
- à **Banyuls dels Aspres, mercredi 1er juin de 19h à 21h "Apprivoiser les écrans"** en direction des parents d'adolescents : utilisation d'Internet, le téléchargement, les jeux vidéos, les réseaux sociaux...
- à **Passa, Jeudi 2 juin de 20h à 22h, "Les addictions aux écrans"** en direction des parents d'enfants de 0 à 12 ans
- à **Thuir, samedi 4 juin de 9h30 à 12h, "Matinée de jeux en familles"** jeux grandeur nature, jeux en bois... et un café des parents vous sera proposé.

Toutes ces manifestations sont entièrement gratuites et ouvertes à tous.

Pour toutes informations, merci de vous adresser au 04.68.35.34.71 ou par courriel : ram@cc-aspres.fr

Départ à la retraite de Paulette Fourcade

L'heure de la retraite a sonné pour Paulette.

Quinze années de services et de dévouement chez les tout-petits.

D'abord au sein de la Crèche communale devenue ensuite intercommunale.

Très appréciée dans son équipe pour ses qualités humaines et professionnelles ainsi que pour son esprit d'équipe Paulette laissera des regrets parmi ses collègues.

Aspres Communauté de Communes

Immeuble Multifonction – 2ème étage
Allée Hector Capdellayre
BP11 - 66 301 THUIR Cedex
Tél: 04.68.53.21.87 – Fax: 04.68.84.67.78
contact@cc-aspres.fr
Horaires d'ouverture
Tous les jours :
8h00 - 12h00 / 14h00 - 18h00

PIJ /// Retour en images

Action prévention du PIJ avec un groupe d'élèves volontaires de 4ème du collège P. Moreto de Thuir pour débattre et réfléchir sur les comportements à risque liés à l'alcool et aux drogues.

Super souvenir d'une soirée Hip-Hop au Théâtre des Aspres très lumineuse et futuriste avec le spectacle BR2 de la Cie Brodas Bros de Barcelone.

Grand jeu de noël avec activité sarbacane organisé à la Canterrane lors des vacances de Noël.

Animation repas au PIJ de Thuir avec réalisation de crêpes salées & sucrées par les jeunes.

Le PIJ des Aspres c'est aussi :

- Activités loisirs en prévision : Pour les jeunes de 12 à 17 ans inscrits au service.
- Les vacances et les mercredis périodes scolaires: Rendez-vous sportifs de 14h à 16h avec des activités diverses (foot city, handball, basket, badminton, pétanque, ...) organisées avec les jeunes.
- Activités information et multimédia : Pour tous publics du lundi au samedi de 14h à 18h.
- Accompagnement à l'orientation et insertion
- Documentation diverse et variée : Loisirs, santé, métiers, formations, logement
- Accès informatique : Internet et traitement de texte

PIJ / MJC - lundi au samedi de 14h à 18h - 04.68.53.04.14 - http:servicejeunesseccaspres.unblog.fr/ PIJ Ccaspres

Ordures ménagères

En Novembre 2015, la Communauté de communes des Aspres a engagé une refonte complète du service de collecte des ordures ménagères. Les principes suivants ont été établis :

- Réduction des fréquences de collecte (sauf durant la période estivale)
- Ce qu'il faut retenir (pour les riverains collectés en porte à porte):
- Pour les bacs Ordures Ménagères Résiduelles (couvercles verts) : collecte 1 fois / semaine.
- Pour les bacs Emballages Ménagers Recyclables (couvercles jaunes) : collecte 1 fois / quinzaine.
- Amélioration et optimisation économique des tournées pour les communes dont le mode de collecte s'effectue en bacs collectifs.
- Mécanisation systématique du vidage des bacs par nos agents.

Le zonage et le planning des zones de collecte sont disponibles sur le site de Communauté de communes www.cc-aspres.fr, sur le site de la ville www.thuir.fr/vie quotidienne, en Mairie et à la Communauté de communes.

VOS POUBELLES SATURENT ?

La Communauté de communes est à l'écoute de ses administrés.

Vous pouvez prendre contact avec le service de gestion des déchets et étudier avec eux la possibilité de mettre en place un volume adapté.

Une adresse mail et une ligne téléphonique permettront de prendre en compte et traiter vos questionnements et vos demandes.

Courriel : dechets@cc-aspres.fr
Tél : 04.68.53.21.87

CARTE DE DÉCHÈTERIE

Elle est désormais obligatoire pour accéder à votre déchèterie !

Formulaire de demande à retirer / à déposer en Mairie.

Disponibilité de la carte sous 1 semaine.

Vous avez déjà demandé votre carte. Elle vous attend au Service État civil de la Mairie.

L'Amicale du personnel communal offre un beau goûter de noël aux petits amicalistes !!!

Maquillage, sculptures ballons et gourmandises... pour attendre le Père Noël avec (im)patience !!!

Le Maire aux côtés du Président de l'Amicale, Erick Fontaine, avant l'arrivée des cadeaux et la dégustation des "gourmandises" réservées aux plus grands.